SCOUTS®
Construir un Mundo Mejor

ASDE
Scouts de Andalucía

MEMORIA ANUAL
RONDA SOLAR 2020/2021

ASOC. GRUPO SCOUT 124
MARISTAS ABEL RELLOSO

Miembro de la Organización Mundial del Movimiento Scout / Registro de Asociaciones Nº 12706 de la Sección 1 / CIF: G93524718
Declarada Entidad de Utilidad Pública Municipal 17/08/2021

ÍNDICE

1. ¿Quiénes somos? 3
2. Objetivos anuales de Grupo y organigrama 4
2.1 Objetivos anuales de Grupo 4
2.2 Organigrama 6
3. Nuestras secciones 7
3.1 Colonia Seeonee 7
3.2 Manada Waigunga 9
3.3 Tropa Scout Mafeking 11
3.4 Unidad Esculta Nyeri 12
3.5 Clan Rover Brownsea 14
4. Nuestras actividades 15
4.1 Por secciones… 15
Colonia Seeonee 15
Manada Waigunga 16
Tropa Mafeking 17
Unidad Esculta Nyeri 18
Clan Rover Brownsea 19
4.2 En nuestro Grupo… 20
Ceremonia de Pasos de sección 20
Reunión informativa para familias a inicio de la Ronda Solar 20
50º Cumpleaños de Grupo 21
Matinal de Navidad 22
Lotería de Navidad 22
Día de Grupo 22
Campamento de verano "CampOlimpic 2021" 23
4.3 Con el Colegio… 26
4.4 Con la Delegación de Málaga… 26
Reunión para elección de Representantes de los Grupos de Delegación 26
Participación en el Consejo de Delegación 26
4.5 Con el resto de la Hermandad Scout Mundial… 26
Participación en la Asamblea ordinaria de Scouts de Andalucía 26
Participación en la Asamblea extraordinaria de Scouts de Andalucía 27

Dia del Pensamiento Scout 27
Participación en otros espacios asociativos 28
4.6 Intentando dejar el mundo un poco mejor de como lo encontramos… 29
Colaboración con la asociación Fantasía en Lagunillas 29
Conmemoración 8 de marzo 29
Saltos de ilusión 30
Colaboración con la Asociación para la Recuperación de los Caminos Públicos de la Serranía de Ronda 30
5. Siempre listos para servir… ¡y para mejorar! 31
Reuniones de Scouters: PEG 31
Evaluaciones trimestrales 31
Convivencias de Kraal 32
Formación de Scouters 32
Elaboración de la Cronología de Grupo 32
6. Y, entre tanto, gestionándonos como Asociación 33
Asamblea Ordinaria 33
Gestión de becas de ASDE y Scouts de Andalucía 33
Subvenciones IAJ 33
Subvención material preventivo COVID 34
Utilidad pública municipal 34
Comunicación y difusión de nuestras actividades, campañas y días especiales. 34
7. Anexos 45
7.1 Anexo 1: Cronograma de actividades 45

Miembro de la Organización Mundial del Movimiento Scout / Registro de Asociaciones Nº 12706 de la Sección 1 / CIF: G93524718
Declarada Entidad de Utilidad Pública Municipal 17/08/2021

Miembro de la Organización Mundial del Movimiento Scout / Registro de Asociaciones Nº 12706 de la Sección 1 / CIF: G93524718
Declarada Entidad de Utilidad Pública Municipal 17/08/2021

1. ¿Quiénes somos?

La Asociación "Grupo Scout 124 Maristas - Abel Relloso", en adelante "el Grupo", es una organización civil de carácter educativo para jóvenes y niños/as, no lucrativa, de libre adhesión, sin carácter político partidista, democrática, con personalidad jurídica propia y que se adhiere a la Constitución Mundial Scout.

Nuestro Grupo Scout fue fundado en el Colegio Maristas de Málaga por uno de sus Hermanos, Abel Relloso, en el año 1970, y desde entonces siempre ha estado vinculado a dicho colegio.

Como Grupo Scout, trabajamos la educación no formal con niños, niñas y jóvenes de 6 a 21 años, divididos en secciones en función de su edad, y en la Ronda Solar 2020/2021 contamos con cerca de 170 personas socias y miembros. El Grupo está gestionado por un equipo de educadores voluntarios (scouters) que se dedican a organizar diversas actividades educativas y de tiempo libre basados en el método scout. La mayoría de estas actividades se celebran los sábados de 11:00 a 13:00 en el local que el Colegio nos cede. Asimismo, se organizan salidas y acampadas en la naturaleza, tanto de cada sección como de Grupo, siendo de especial relevancia los Campamentos de Navidad y Verano. Durante este curso, por motivo de la pandemia, se amplió la periodicidad de las reuniones - siendo quincenales en lugar de semanales - y se suspendieron las actividades con pernocta hasta que la situación mejorara.

Pertenecemos a la asociación "Scouts de Andalucía", que a su vez está federada en ASDE – Scouts de España a nivel nacional. Como culmen a un proceso de cambio en la naturaleza jurídica de la primera de estas entidades, en enero de 2017 nos constituimos formalmente como la "Asociación Grupo Scout 124 Maristas – Abel Relloso". Además, el Grupo continúa relacionándose con el resto de Grupos de Scouts de Andalucía y es conocido por una larga trayectoria de participación y organización de actividades.

Nuestra pañoleta es azul con los ribetes celestes, simbolizando los colores del mar y el cielo de nuestra ciudad. Además, como símbolo de la celebración de nuestro 50º Aniversario, en algunas actividades hemos utilizado una pañoleta especial. Esta pañoleta combina tanto los colores actuales del Grupo como el rojo que, junto con el azul, formaban la pañoleta cuando el Grupo se fundó.

Nuestras secciones actuales son:

- Colonia Seeonee (castoras y castores, entre los 6 y los 8 años).
- Manada Waigunga (lobatas y lobatos, entre los 8 y los 11 años).
- Tropa Mafeking (scouts, de 11 a 14 años).
- Unidad Nyeri (escultas, adolescentes de 14 a 17 años).
- Clan Brownsea (rovers, jóvenes de 17 a 21 años).

El Grupo cuenta con el apoyo de un Comité que nos presta ayuda, encargándose de labores burocráticas, de servicio, y apoyo logístico. Su labor es fundamental y muy eficaz, mostrando gran interés y espíritu scout, como parte de la familia azul y celeste que son.

Miembro de la Organización Mundial del Movimiento Scout / Registro de Asociaciones Nº 12706 de la Sección 1 / CIF: G93524718
Declarada Entidad de Utilidad Pública Municipal 17/08/2021

2. Objetivos anuales de Grupo y organigrama

2.1 Objetivos anuales de Grupo

COMPROMISO	OBJETIVOS DE GRUPO
COVID	Proporcionar sostén económico a las familias para que los educandos puedan participar en nuestras actividades independientemente de lo que esté pasando en sus hogares (ej.: prestar más atención a la evolución de estas necesidades, fomentar que las familias soliciten becas e involucrarnos más como Kraal en la búsqueda de recursos económicos y materiales).
	Incrementar la comunicación individualizada con las familias.
	Acompañar más a educandos y scouters desde un punto de vista emocional, atendiendo a los estados de ánimo y necesidades de cada momento.
Con la salud	Ser capaz de expresar las propias emociones y necesidades y aceptar y compartir las de los demás, trabajando la autoestima y la salud desde un punto de vista físico y mental.
	Potenciar la actividad física, saliendo de la zona de confort, realizando rutas y otras actividades.
	Obtener los conocimientos necesarios y habilidades para realizar menús equilibrados y adaptados a las necesidades (rutas, alergias, opciones alimentarias…).
	Trabajar el consumo responsable también desde el punto de vista de la salud y la alimentación.
Ambiental	Racionalizar el uso de materiales. Ejemplos de acciones: revisar materiales antes de comprar, cuidar lo que tenemos, ser más organizados, etc.

	Educar y fomentar en un consumo local y de temporada.
	Orientar las actividades hacia la observación y conocimiento del entorno.
	Eliminar paulatinamente el uso de materiales y envases de plástico y metal de un solo uso.
	Implantar la separación selectiva de los residuos.
Espiritual	Fomentar la reflexión personal acerca de los gustos e inquietudes propias y la necesidad de que cada persona busque su propio "motor de cambio".
	Ser conscientes del compromiso adquirido como Kraal y cumplirlo, desde el autoconocimiento y el espíritu crítico, para lograr una mayor implicación y un reparto de responsabilidades más equitativo.
	Enumerar y hacernos conscientes, en la vida cotidiana de las secciones, de los valores que realmente trabajamos por nuestra propia metodología (ejemplo: amistad y generosidad).
	Identificar, en el trabajo de sección, cuáles son los valores que nos hacen singulares más allá de la Ley Scout, la Promesa y la propia metodología (ejemplo: feminismo).
Social	Trabajar el respeto en el trato y la expresión con los demás, con independencia de su edad, género y características.
	Educar en el uso responsable de las Tecnologías de la Información y la Comunicación.
	Ser participativo y crítico, y valorar las oportunidades y necesidades que nos ofrece nuestro entorno a través del conocimiento de otras realidades, colectivos y asociaciones.
	Aprender a trabajar en equipo aceptando distintos roles.

Miembro de la Organización Mundial del Movimiento Scout / Registro de Asociaciones Nº 12706 de la Sección 1 / CIF: G93524718
Declarada Entidad de Utilidad Pública Municipal 17/08/2021

2.2 Organigrama

El organigrama de la Ronda Solar 2020-2021 ha sido el siguiente:

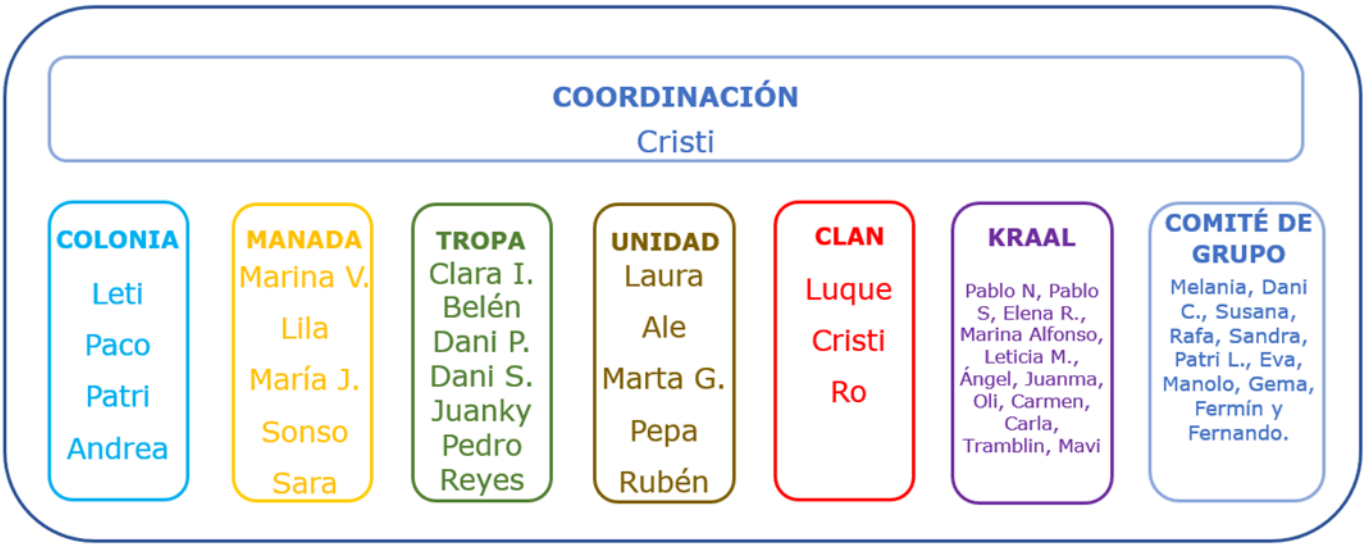

Miembro de la Organización Mundial del Movimiento Scout / Registro de Asociaciones Nº 12706 de la Sección 1 / CIF: G93524718
Declarada Entidad de Utilidad Pública Municipal 17/08/2021

3. Nuestras secciones

3.1 Colonia Seeonee

La Colonia Seeonee estuvo formada durante esta Ronda por 16 castoras y castores, que son niñas y niños que tienen entre 6 y 8 años.

COMPROMISO	OBJETIVOS COLONIA
Con la salud	Normalizar la exteriorización de sentimientos y emociones, entendiendo las propias y las de los demás, a través de la metodología de Colonia (colita rosa).
	Potenciar la actividad física, haciendo pequeñas rutas y más actividades dinámicas, a través de la metodología de Colonia (colita blanca).
	Conseguir que las castoras y castores coman de manera más variada, a través de la metodología de Colonia (colita naranja).
Ambiental	Minimizar la compra de nuevo material, priorizando actividades y talleres donde se pueda usar lo que ya tenemos.
	Aprovechar la situación actual para observar y conocer más el bosque en el que vivimos como castores, a través de la metodología de Colonia (colita verde).
	Implantar la separación selectiva de los residuos, a través de la metodología de Colonia (colita verde).
Espiritual	Ser conscientes del compromiso adquirido como Kraal y equipo y cumplirlo, desde el autoconocimiento y el espíritu crítico, para lograr una mayor implicación y un reparto de responsabilidades más equitativo.
	Trabajar la espiritualidad scout a través de la metodología de la sección.
Social	Respetar todas las situaciones y opiniones de las demás castoras y castores, con especial atención a los estereotipos de género y los distintos modelos de familia.

Miembro de la Organización Mundial del Movimiento Scout / Registro de Asociaciones Nº 12706 de la Sección 1 / CIF: G93524718
Declarada Entidad de Utilidad Pública Municipal 17/08/2021

	Ser conscientes de que hay niñas y niños que no tienen acceso a los mismos recursos, a través de la metodología de la sección (colita roja).
	Aceptar que podemos pasarlo bien sin importar si ganamos o perdemos en los juegos.
COVID	Incrementar la comunicación individualizada con las familias.
	Continuar cuidándonos como equipo colectiva e individualmente.

Miembro de la Organización Mundial del Movimiento Scout / Registro de Asociaciones Nº 12706 de la Sección 1 / CIF: G93524718
Declarada Entidad de Utilidad Pública Municipal 17/08/2021

3.2 Manada Waigunga

Durante el curso pasado, la manada estuvo formada por 26 lobatas y lobatos entre 8 y 11 años.

COMPROMISO	OBJETIVOS MANADA
Con la salud	Obtener los conocimientos necesarios y habilidades para realizar menús equilibrados y adaptados a las necesidades (rutas, alergias, opciones alimentarias…).
	Potenciar la actividad física, saliendo de la zona de confort, realizando rutas y otras actividades.
	Trabajar el consumo responsable también desde el punto de vista de la salud y la alimentación.
	Ser capaz de expresar las propias emociones y necesidades y aceptar y compartir las de los demás, trabajando la autoestima y la salud desde un punto de vista físico y mental.
Ambiental	Racionalizar el uso de materiales. Ejemplos de acciones: revisar materiales antes de comprar, cuidar lo que tenemos, ser más organizados, etc.
	Implantar la separación selectiva de los residuos.
	Eliminar paulatinamente el uso de materiales y envases de plástico y metal de un solo uso.
	Educar y fomentar en un consumo local y de temporada.
	Orientar las actividades hacia la observación y conocimiento del entorno.
Espiritual	Enumerar y hacernos conscientes, en la vida cotidiana de las secciones, de los valores que realmente trabajamos por nuestra propia metodología (ejemplo: amistad y generosidad).
	Identificar, en el trabajo de sección, cuáles son los valores que nos hacen singulares más allá de la Ley Scout, la Promesa y la propia metodología (ejemplo: feminismo).

Miembro de la Organización Mundial del Movimiento Scout / Registro de Asociaciones Nº 12706 de la Sección 1 / CIF: G93524718
Declarada Entidad de Utilidad Pública Municipal 17/08/2021

	Fomentar la reflexión personal acerca de los gustos e inquietudes propias y la necesidad de que cada persona busque su propio "motor de cambio".
Social	Ser participativo y crítico, y valorar las oportunidades y necesidades que nos ofrece nuestro entorno a través del conocimiento de otras realidades, colectivos y asociaciones.
	Trabajar el respeto en el trato y la expresión con los demás, con independencia de su edad, género y características.
	Educar en el uso responsable de las Tecnologías de la Información y la Comunicación.
	Aprender a trabajar en equipo aceptando distintos roles.
COVID	Fomentar una mayor comunicación con los educandos y familias para fortalecer vínculos con los scouters, ya que las reuniones van a ser quincenales.
	Fortalecer el apoyo emocional de los educandos y Viejas Lobas atendiendo a los estados de ánimos y situaciones personales.

Miembro de la Organización Mundial del Movimiento Scout / Registro de Asociaciones Nº 12706 de la Sección 1 / CIF: G93524718
Declarada Entidad de Utilidad Pública Municipal 17/08/2021

3.3 Tropa Scout Mafeking

La Tropa estuvo formada, durante la Ronda Solar, por 24 scouts, que se dividieron en 3 patrullas (castores, coyotes y pandas). Las troperas y troperos tienen entre 11 y 14 años.

COMPROMISO	OBJETIVOS TROPA
Con la salud	Conocer, identificar y aprender a gestionar emociones
	Priorizar la actividad física, dando preferencia a las rutas en entornos naturales
	Reconocer y diferenciar alimentos saludables y menos saludables, aplicándolos a la vida cotidiana
Ambiental	Conocer los productos locales y de temporada para favorecer su consumo
	Conocer y poner en práctica las 5R´s (reciclar, reutilizar, reducir, reciclar, repensar), centrándonos en el uso de materiales
	Conocer el tipo de fauna y flora de la zona cercana
Espiritual	Fomentar el autoconocimiento y el desarrollo personal
	Reconocer y trabajar los valores propios del escultismo
	Reconocer los valores que, no siendo propios del escultismo, definen nuestra identidad
Social	Fomentar el trabajo en patrullas
	Aprender a comunicarnos de una forma asertiva y respetuosa con el resto de las personas
	Aprender a tener una actitud crítica y constructiva
	Trabajar el uso responsable de las TIC
	Conocer y participar en los proyectos de nuestro entorno y del Grupo
COVID	Reconocer emociones y empatizar con las situaciones del resto de la sección, dando apoyo emocional

Miembro de la Organización Mundial del Movimiento Scout / Registro de Asociaciones Nº 12706 de la Sección 1 / CIF: G93524718
Declarada Entidad de Utilidad Pública Municipal 17/08/2021

3.4 Unidad Esculta Nyeri

Nuestra unidad contó en la Ronda Solar 2020-2021 con 24 escultas, que son adolescentes de entre 14 y 17 años.

COMPROMISO	OBJETIVOS DE UNIDAD
Con la salud	Potenciar la actividad física, saliendo de la zona de confort, realizando rutas y otras actividades.
	Obtener los conocimientos necesarios y habilidades para realizar menús equilibrados y adaptados a las necesidades (rutas, alergias, opciones alimentarias…).
	Conocer su cuerpo, ser conscientes y asumir los cambios que se producen en él.
Ambiental	Racionalizar el uso de materiales. Ejemplos de acciones: revisar materiales antes de comprar, cuidar lo que tenemos, ser más organizados, etc.
	Educar y fomentar en un consumo local y de temporada.
	Orientar las actividades hacia la observación y conocimiento del entorno.
	Eliminar paulatinamente el uso de materiales y envases de plástico y metal de un solo uso.
	Implantar la separación selectiva de los residuos.
Espiritual	Ser conscientes de los valores que trabajamos en nuestra sección: haciendo piña, trabajando en equipo, participando en distintos grupos; sin olvidarnos de los valores propios de la sección como la Ley, la Promesa y la metodología esculta.
	Iniciarse en la reflexión personal y grupal con motivo de los cambios propios de la edad, para potenciar la autoestima y ser capaces de expresar e identificar sentimientos.
Social	Trabajar el respeto en el trato y la expresión con los demás, con independencia de su edad, género y características y aprendiendo a trabajar en equipo aceptando distintos roles.

Miembro de la Organización Mundial del Movimiento Scout / Registro de Asociaciones Nº 12706 de la Sección 1 / CIF: G93524718
Declarada Entidad de Utilidad Pública Municipal 17/08/2021

	Educar en el uso responsable de las Tecnologías de la Información y la Comunicación, dándose cuenta de actitudes machistas, xenófobas, racistas, etc. en videojuegos, redes sociales, etc.
	Ser participativos y críticos, y valorar las oportunidades y necesidades que nos ofrece nuestro entorno a través del conocimiento de otras realidades, colectivos y asociaciones.
COVID	Ser conscientes de la situación actual respetando y cumpliendo las normas, no sólo en el ámbito scout sino también con su entorno más cercano.

Miembro de la Organización Mundial del Movimiento Scout / Registro de Asociaciones Nº 12706 de la Sección 1 / CIF: G93524718
Declarada Entidad de Utilidad Pública Municipal 17/08/2021

3.5 Clan Rover Brownsea

Nuestro clan contó durante esta Ronda pasada con 19 rovers, que son jóvenes de entre 17 y 21 años.

COMPROMISO	OBJETIVOS CLAN
Con la salud	Trabajar de forma continuada la expresión de emociones y el refuerzo de la autoestima a través del PAI y la evaluación trimestral.
	Potenciar la vida en ruta como elemento metodológico esencial para aprender a convivir a través del esfuerzo.
	Realizar menús equilibrados tanto en cantidad como en calidad, teniéndolo en cuenta en todas las actividades que se realicen si incluye almuerzo.
	Conocer la realidad de los y las rovers en cuanto a consumos de sustancias (alcohol, etc.) y trabajar la responsabilidad de forma personal cuando sea necesario.
Ambiental	Ser ejemplo para las secciones reciclando y realizando las acciones que el grupo lleve a cabo.
	Educar y fomentar en un consumo local y de temporada.
	Disfrutar del entorno en el que realizamos las actividades.
Espiritual	Utilizar la metodología de clan para fomentar la reflexión personal acerca de los gustos e inquietudes propias y la necesidad de que cada persona busque su propio "motor de cambio".
	Identificar y descubrir los valores que trabajamos a través del método y en las distintas actividades que se realizan.
Social	Descubrir el barrio.
	Aprender a trabajar en equipo aceptando distintos roles.
COVID	Fomentar el acompañamiento entre los educandos y scouters desde un punto de vista emocional, atendiendo a los estados de ánimo y necesidades de cada momento. "Cuidar y estar atentos unos de otros"

Miembro de la Organización Mundial del Movimiento Scout / Registro de Asociaciones Nº 12706 de la Sección 1 / CIF: G93524718
Declarada Entidad de Utilidad Pública Municipal 17/08/2021

Miembro de la Organización Mundial del Movimiento Scout / Registro de Asociaciones Nº 12706 de la Sección 1 / CIF: G93524718
Declarada Entidad de Utilidad Pública Municipal 17/08/2021

4. Nuestras actividades

4.1 Por secciones…

Uno de los pilares del método scout es aprender haciendo: la educación por la acción, que se pone en práctica sobre todo mediante la aplicación de la metodología del proyecto, en la que las propias niñas y niños sueñan, eligen, planifican, realizan, evalúan y celebran. En cada sección, estos proyectos toman formas, nombres y ambientaciones diferentes para adaptarse a las edades y realidades de las y los educandos.

Aunque durante la Ronda Solar 2020/2021 no todas las secciones pudieron llevar a cabo sus proyectos, sí que hicieron muchas actividades divertidas y educativas:

Colonia Seeonee

Máscaras: como este año hemos llevado las mascarillas y no nos podíamos pintar las caras, las castoras y castores hicieron sus propias máscaras para los estanques y las ceremonias de progresión que se celebraron con el resto del grupo; de esta manera, hicieron más visible y fácil identificar en qué etapa se encontraban.

Reuniones online: aunque hemos podido volver a la normalidad poco a poco, hubo un par de reuniones online en las que la Colonia hizo talleres de plastilina. ¡Salieron creaciones muy originales!

Consejos de Malak: Si hay algo que este año las castoras y castores se saben de memoria, son los consejos de Malak, ya que se trabajaron mediante talleres, juegos, búsquedas de la memoria e incluso una recuperación de las plumas que Malak había perdido durante una ruta.

Acampada: por fin, ya en el mes de junio, ¡conseguimos irnos de acampada! Fue genial, ya que la Colonia hizo su primera mini ruta, un montón de juegos, un estanque de nenúfares y varias promesas y progresiones entre otras cosas. Además de ser un momento muy importante ya que para muchas niñas y niños fue la primera noche que pasaban fuera de casa. Fue una acampada muy divertida para grandes y pequeños.

Cumpleaños y tartas molonas: Este año se han celebrado tanto cumpleaños de grandes como de pequeños y han salido cosas tan guais como una tarta y muffins de castor.

Miembro de la Organización Mundial del Movimiento Scout / Registro de Asociaciones Nº 12706 de la Sección 1 / CIF: G93524718
Declarada Entidad de Utilidad Pública Municipal 17/08/2021

Manada Waigunga

La Manada, como el resto de las secciones, tuvo reuniones cada dos semanas, que le sirvieron para conocer la metodología de la sección y avanzar en sus progresiones con mucha vida al aire libre y un poquito de actividad online en las semanas en las que la situación sanitaria así lo aconsejaba.

Talleres para un mundo mejor: además de las reuniones y salidas al aire libre que ya mencionábamos, las lobatas y lobatos son especialmente "fans" de hacer talleres, algo que en esta Ronda no sólo les sirvió para decorar camisetas o hacer manualidades, sino también para aprender a cuidar el medioambiente y adoptar patrones de consumo más responsables utilizando materiales reciclados; fomentar el respeto y la buena convivencia; o aprender palabras relacionadas con el Día de la Mujer, entre otras cosas.

Cacería y acampada: el broche de oro de una Ronda diferente pero tan divertida como las demás fue la celebración de la "cacería" (proyecto de sección); un fin de semana muy completo en el que, además de jugar un scape room, las lobatas y lobatos se fueron de acampada a El Morche, donde hicieron varios talleres y disfrutaron de una película y una fiesta de pijamas nocturna.

Miembro de la Organización Mundial del Movimiento Scout / Registro de Asociaciones Nº 12706 de la Sección 1 / CIF: G93524718
Declarada Entidad de Utilidad Pública Municipal 17/08/2021

Tropa Mafeking

San Jorge: las troperas y troperos hicieron una ruta por el Jardín Botánico para disfrutar de la naturaleza en una jornada tan señalada como ésta. Como esta celebración coincide también con el Día del Libro, cada miembro de la sección scout se llevó un regalo procedente de una librería de segunda mano del barrio. ¡Una manera más de fomentar el consumo responsable!

Actividad por la paz: la actividad por la paz constó de varias partes que se realizaron en diferentes reuniones, en las que las troperas y troperos fueron asimilando, de manera progresiva, qué es la paz y cómo pueden contribuir a la misma.

Técnica scout: aunque las circunstancias nos dejaron muchas actividades en el tintero, podemos presumir de no haber abandonado nuestra esencia a lo largo del curso. Nuestras niñas y niños han podido trabajar lo que conocemos como técnica scout: cabuyería, orientación, construcciones...

Miembro de la Organización Mundial del Movimiento Scout / Registro de Asociaciones Nº 12706 de la Sección 1 / CIF: G93524718
Declarada Entidad de Utilidad Pública Municipal 17/08/2021

Unidad Esculta Nyeri

La Unidad tuvo la oportunidad de conocer la gran cantidad de recursos naturales que nos ofrece nuestra ciudad, celebrando muchas actividades presenciales al aire libre en lugares como el Parque de la Concepción, el Morlaco o el Campamento Benítez.

El contenido de estas jornadas fue de lo más variado: reuniones, talleres, debates, charlas; e incluso consejos de progresión, velas de armas y ceremonias. Especialmente celebrada fue la posibilidad de hacer tiendas de campaña y de aprender algunas nociones de topografía.

Ya en el mes de junio, se pudo salir de acampada, cumplir con tradiciones como la tribu, hacer un raid y empezar a trabajar en la Carta de Unidad donde se reflejan los propósitos y compromisos de la sección.

Durante toda la Ronda, el ambiente fue muy bueno, formando un grupo de escultas que tuvieron una gran evolución y superaron todas las dificultades surgidas durante la Ronda; demostrando una actitud muy madura con muchas ganas de disfrutar y pasárselo bien.

Miembro de la Organización Mundial del Movimiento Scout / Registro de Asociaciones Nº 12706 de la Sección 1 / CIF: G93524718
Declarada Entidad de Utilidad Pública Municipal 17/08/2021

Clan Rover Brownsea

Durante la pasada Ronda, el Clan fue haciendo sus actividades en entornos naturales, descubriendo muchos sitios distintos en los que disfrutar de las rutas, la naturaleza y el aire libre. Lugares como el Mirador de Pocopan, Torrijos, el observatorio del embalse del Limonero o Don Ventura ampliaron los puntos de encuentro de las y los rovers.

El tradicional "Dia del Local" se realizó sin invitar a antiguos miembros del Clan ni merendar, pero con el detalle del envío de una postal a todas las personas a quienes les hubiera gustado acompañarnos en ese día tan señalado para nuestra comunidad rover.

Entre las actividades más innovadoras del año destacaron:

- Una visita al Museo de la Imaginación para activar la creatividad antes de programar una Ronda Solar distinta.
- Un juego de ciudad sobre el consumo responsable y sostenible en nuestro entorno, conociendo los productos locales y de temporada, y acompañado de un divertida gimkhana fotográfica.
- Un scaperoom temático, donde, por grupos, se resolvieron retos y enigmas de manera colaborativa.

Además, el Clan pudo volver a disfrutar de un fin de semana de acampada en Villanueva del Trabuco, lo que les permitió recuperar buenas sensaciones "pre-pandémicas" antes del campamento de verano. Compras, cocina, fuego, dinámicas y evaluaciones, que, junto a la satisfacción de volver a dormir en el saco, así como la noticia de que por fin podría realizarse el Campamento de Verano, hicieron que el Clan volviera a casa feliz y contento.

Miembro de la Organización Mundial del Movimiento Scout / Registro de Asociaciones Nº 12706 de la Sección 1 / CIF: G93524718
Declarada Entidad de Utilidad Pública Municipal 17/08/2021

4.2 En nuestro Grupo…

Ceremonia de Pasos de sección

En esta ocasión, y debido a la situación sanitaria, el Grupo redujo su tradicional acampada de Pasos a tan sólo la celebración de sus ceremonias. Se realizaron el sábado 10 de octubre en la zona de los Montes de Málaga próxima al Club Hípico; y, además de educandos y scouters de sección, nos acompañaron el resto de personas socias que realizan actividades de servicio en el Grupo.

El día comenzó un poquito antes para el Kraal de scouters, que compartió una dinámica ambientada en la "Historia Interminable", y en el capítulo de la historia que comenzábamos ese día.

Después, y de manera escalonada, fueron llegando educandos. A pesar de las mascarillas y las distancias, las sonrisas y la alegría se intuían desde lejos: después de una primavera y un verano atípicos, ¡por fin el Grupo volvía a estar junto! Cada sección tuvo un ratito para realizar todas sus actividades de despedida antes de comenzar las ceremonias, para las que se prepararon rincones ambientados con toda la simbología correspondiente.

En ellas, las castoras y castores más mayores nadaron hacia arriba y cambiaron el estanque por la selva; las lobatas y lobatos con más experiencia pasaron a formar parte de la Tropa Mafeking; mientras que la Unidad Esculta Nyeri y el Clan Brownsea también recibían con alegría a sus nuevos miembros. Todo el Grupo descubrió también quiénes serían sus scouters durante esta Ronda Solar, y dio por inaugurado un nuevo "curso" scout.

Reunión informativa para familias a inicio de la Ronda Solar

El sábado 17 de octubre se celebró, de manera online, la reunión informativa donde pudimos explicarle a las familias cuáles iban a ser los objetivos y principales planteamientos, tanto a nivel general del Grupo como, de manera más específica, de las secciones para la Ronda que estaba a punto de empezar. También se presentaron los distintos equipos de scouters, nuestro sistema de trabajo y algunas informaciones importantes. Además, estrenamos una nueva infografía de Grupo en la que se resumen las principales claves del Método Scout.

Miembro de la Organización Mundial del Movimiento Scout / Registro de Asociaciones Nº 12706 de la Sección 1 / CIF: G93524718
Declarada Entidad de Utilidad Pública Municipal 17/08/2021

50º Cumpleaños de Grupo

Cuando se cumplen 50 años de vida, hay que celebrarlo por todo lo alto, aunque la situación sanitaria se empeñe en ponernos limitaciones. Por eso, las distancias, grupos burbujas y mascarillas tampoco quisieron perderse este día tan especial para la historia de nuestro Grupo.

Los preparativos empezaron semanas antes: queríamos tener presentes a todas aquellas personas que han formado y forman parte de la historia de nuestro Grupo, incluyendo a otros grupos scouts hermanos y a todo nuestro entorno más próximo. Y, para ello, les invitamos a enviarnos una videofelicitación que luego pudiéramos compartir con el resto del Grupo.

¡Y llegó el gran día! El 21 de noviembre el Grupo fue citado, por secciones, en el entorno del Club Hípico, un lugar que nos permitía conmemorar esta fecha de manera conjunta, aunque en distintas ubicaciones. Nada más llegar, todas y todos recibimos una pañoleta especial y única: la pañoleta del 50º aniversario, que combina nuestros colores actuales con el azul y el rojo que nuestro Grupo lucía inicialmente, cuando fue fundado por el Hermano Abel.

A lo largo de esa mañana, cada sección hizo un taller relacionado con la ambientación de otra de las secciones de Grupo; una bonita manera de, simbólicamente, sentirnos cerquita, recordando anécdotas o aprendiendo de quienes son más mayores, a pesar de realizar la actividad por subgrupos. ¡Pero la cosa no quedó ahí! Los mejores talleres fueron elegidos para incluirse en nuestra cápsula del tiempo, que, junto a un montón de recuerdos más (esta vez, recuerdos materiales) que aportaron las personas socias y miembros del Grupo de manera personal, fue enterrada en un lugar muy emblemático para nosotros, la Finca San Guillermo (Churriana). Allí estará a buen recaudo durante cinco añitos, hasta que en el 55º aniversario podamos volver a destaparla.

En esta ocasión, la tradicional foto de Grupo "desde arriba" estuvo conformada por todos los talleres y detalles del día. Y llegado el mediodía, un silbato nos dio la señal: era el momento de cantar, todas y todos juntos, un "Cumpleaños Feliz" bien fuerte al Grupo, para que el eco de nuestras voces llegara al resto de las secciones.

Antes de volver a casa, grandes y pequeños recogieron su kit de cumpleaños, que incluía, entre otras cosas, una tarjeta de felicitación, un dulce y una vela, para que pudieran celebrar que el Grupo estaba de aniversario con sus familias, ya que en esta ocasión no pudieron acompañarnos por cuestiones de aforo.

Además de todo esto, a lo largo del día se fueron estrenando en nuestro canal de YouTube, en varias entregas, todas las felicitaciones y el cariño recibido por parte de tanta gente y compilado en cuatro emotivos vídeos bajo el hashtag #50añosdeazulyceleste:

- Parte 1 - ¡Comenzamos! https://www.youtube.com/watch?v=yxCZ6KVqB1k
- Parte 2 - ¡Seguimos en ruta! https://www.youtube.com/watch?v=J6p3HEd45lA
- Parte 3 - ¡Experiencias compartidas! https://www.youtube.com/watch?v=ocC_gnwzvYo
- Parte 4 - ¡Es vuestro momento! https://www.youtube.com/watch?v=wqHtnV5z8Lg

Miembro de la Organización Mundial del Movimiento Scout / Registro de Asociaciones Nº 12706 de la Sección 1 / CIF: G93524718
Declarada Entidad de Utilidad Pública Municipal 17/08/2021

Matinal de Navidad

En la mañana del sábado 19 de diciembre, tuvo lugar la Matinal de Navidad, que este año fue más innovadora que nunca. Nuestra comisión organizadora supo hacer virtud de las dificultades que mantener la normativa COVID suponía, y nos organizó un gran juego de ciudad ambientado en "Un cuento de Navidad" de Charles Dickens.

En realidad, el juego comenzó la noche anterior, con la invitación a visionar en familia y en casa alguna de las versiones de la película. A la mañana siguiente, y organizando subgrupos formados por educandos de distintas secciones y scouters, o por unidades familiares cercanas, comenzamos a buscar, a través de pistas que nos llegaban a los móviles, los códigos QR que estaban repartidos en distintas ubicaciones de nuestro barrio y del centro histórico de la ciudad. En cada sitio nos encontramos pruebas que realizar, para ir formando nuestro propio cuento de Navidad: el de las Navidades pasadas, presentes y futuras.

Fue una manera estupenda y muy original de disfrutar de un divertido rato de paseo y juegos, descubrir espacios desconocidos que no todo el mundo conocía y llevarnos a casa una felicitación navideña, un adorno scout para el árbol y otra mañana de Grupo compartida.

Lotería de Navidad

Como cada año, nuestro Grupo también volvió a jugar a la Lotería de Navidad con sus dos números ya tradicionales, 22.547 y 37.013. El dinero obtenido con la venta de décimos, realizada en esta ocasión de manera virtual, se destina a financiar una parte de las actividades o materiales de Grupo que cada año hay que ir renovando.

Día de Grupo

Después de un segundo trimestre complicado en el que hubo que volver a realizar algunas actividades online debido a la situación del COVID, cuando llegó el mes de mayo no podíamos tener más ganas de volver a vernos. Y, como las circunstancias por fin lo permitían, decidimos celebrar un Día de Grupo el 8 de mayo en el que poder disfrutar de la convivencia más allá de las burbujas de las secciones. Una vez más, el entorno del Club Hípico nos ayudó a disfrutar de unas condiciones óptimas para realizar nuestras actividades de la manera más segura, dadas las características que ya se explicaron en apartados previos.

Así, a su llegada scouters y educandos se dividieron en subgrupos con los que miembros de diferentes secciones pasarían todo el día. Una vez que estas "burbujas" estuvieron conformadas, la jornada continuó con

Miembro de la Organización Mundial del Movimiento Scout / Registro de Asociaciones Nº 12706 de la Sección 1 / CIF: G93524718
Declarada Entidad de Utilidad Pública Municipal 17/08/2021

una formación con sorpresa incluida: la renovación de promesa de Manolo de las Peñas, socio de nuestra asociación que tantas veces nos ha regalado su trabajo y compromiso en los últimos años.

Tras esta ceremonia, el juego de Grupo comenzó con ocho pruebas que tenían como hilo conductor el amor y la confianza, y por las que los subgrupos rotaron, jugando unos contra otros en una "amistosa competición", como demostró el anuncio final de puntuaciones y el reparto de premios.

Campamento de verano "CampOlimpic 2021"

Después de un año lleno de limitaciones y dificultades debido a la situación sanitaria, el Grupo pudo por fin volver a disfrutar de un gran campamento de verano, después de un año lleno de limitaciones y dificultades debido a la situación sanitaria. Y aunque no fuera aún un campamento habitual, grandes y pequeños pudieron compartir unos días de convivencia y diversión junto al resto de la familia azul y celeste.

El entorno elegido en esta ocasión fue Las Delicias, a las afueras de Ronda. Estas instalaciones nos dotaron de las infraestructuras suficientes para albergar a todo el Grupo a la vez, facilitándonos cumplir las medidas de seguridad establecidas en la normativa vigente. Así, el Campamento se realizó desde el 9 al 15 de agosto para la Tropa, Unidad y Clan; uniéndose, del 12 al 15, la Colonia y la Manada.

Ya con todas las secciones juntas, se pudo por fin hacer un poco de "vida de Grupo".

La ambientación giró en torno a los Juegos Olímpicos clásicos, y nuestros dioses griegos particulares se encargaron de dinamizar todos los actos comunitarios hasta el día del Gran Juego. En él, atenienses y espartanos compitieron dentro de sus secciones, mostrando sus distintas habilidades en las pruebas, para conseguir ser el pueblo más laureado. La fiesta nocturna estuvo dirigida por el Clan Rover, que inauguró el evento con un solemne desfile olímpico. La ceremonia de entrega de medallas, repleta de juegos musicales y bailes, completaron la jornada, que fue clausurada con la proyección de un video musical coordinado y editado por el Clan, y con la participación de todos los miembros del Grupo, que representaron la canción "Hola, buenos días" de El Canijo de Jerez para resumir lo mucho que habían disfrutado en estos días de Campamento. Recientemente, este video ha sido presentado al concurso de cortos de ASDE - https://youtu.be/aixjjmYqnfE

Miembro de la Organización Mundial del Movimiento Scout / Registro de Asociaciones Nº 12706 de la Sección 1 / CIF: G93524718
Declarada Entidad de Utilidad Pública Municipal 17/08/2021

Además, para mantener nuestra condición de atletas olímpicos y no perder de vista nuestro objetivo anual de alimentación equilibrada, el equipo de servicio de Grupo preparó un carnet saludable que se iba sellando a medida que cada educando iba probando los distintos platos del menú diario. Además de los items alimentarios, se podían obtener sellos extras relacionados con la actividad física. Al final del campamento, una persona de cada sección recibió un premio por ser quienes mejor cumplían los retos que el carnet saludable establecía.

Pero, más allá de la vida de Grupo, el Campamento también permitió disfrutar de mucha vida de sección:

- La **Colonia** disfrutó de la esencia y la magia del Grupo al puro estilo de los dioses griegos: consiguieron medallas olímpicas, colitas para añadir a sus mini castores, aprendieron a separar residuos, jugaron al vampiro, hicieron su promesa, e incluso a una castora le cayó un rayo, convirtiéndola en castora plateada. E incluso tuvieron la suerte de pasear por el campamento con la pañoleta arcoíris, ¡¡todo un lujo!!
- La **Manada** recibió a diario cartas de estos dioses, que les retaban a conseguir varios objetivos relacionados con el compañerismo, la empatía, las ganas de dejar todo mejor de como lo encontraron… Así fueron consiguiendo una recompensa que sin duda les ayudó en el Gran Juego final: un escudo. Además, también disfrutaron del día del agua y el día de la democracia.
- Por su parte, la **Tropa** disfrutó especialmente de la visita por Ronda y sus alrededores, los juegos en la piscina y con karts, las dinámicas en las que se pusieron en los zapatos de personas con diversidad funcional física, y un escape room muy especial en el que, siendo viernes 13, jugaron durante todo el día encontrando pistas para descubrir qué les había pasado a sus scouters.

- La **Unidad** tuvo un campamento de verano lleno de buenos momentos que crearon un espíritu de "unidad" entre todas y todos los escultas, con vídeo forums, actividades de tatuajes, pista americana y conocimiento, resolución de problemas; y talleres de camisetas, orientación, cabuyería y construcciones, sexualidad… Muchas de estas actividades fueron preparadas por ellas y ellos.
- Para el **Clan**, el ansiado Campamento de Verano fue el momento estrella de la Ronda, ya que en él volvieron las rutas, las experiencias de desierto, los juegos en la piscina, las risas en el comedor y las progresiones personales. Además, las y los rovers realizaron una actividad de servicio junto a la Asociación para la Recuperación de los Caminos Públicos de la Serranía de Ronda, rehabilitando caminos del entorno del Tajo del Abanico. Como ya se explicó anteriormente, también dinamizaron el

desfile olímpico y sirvieron de maestros de ceremonias de la fiesta final, coordinando y montando el video musical que resumió los días vividos junto al Grupo.

Más allá de las actividades concretas, el Campamento fue el culmen perfecto para la progresión personal de nuestros educandos, ya que muchas de ellas y ellos pasaron de etapa o realizaron su promesa, arropados por el resto de las secciones en las ceremonias de Grupo. Fue un momento muy especial también para todas las personas socias que nos acompañaban: después de varios meses de espera por la pausa de la pandemia, Eva González, "madre de Grupo" que desde hace años colabora en muchas de nuestras actividades desde los fogones o desde aquellas tareas en las que podamos necesitarla, pudo por fin velar sus armas y, al día siguiente, realizar su promesa scout, demostrando una vez más su compromiso con el Grupo.

En definitiva, durante esa semana, nuestras niñas, niños y jóvenes volvieron a salir de ruta, de juego de ciudad o descubierta; volvieron a dormir al raso, a recibir cartas en el buzón de campamento, a esperar el turno para recoger su bandeja en el comedor o a levantarse con la intriga de qué habría hecho el zorro esa noche. Y recuperar esta "normalidad" les hizo - nos hizo- volver a sentirse un poco más scouts.

Miembro de la Organización Mundial del Movimiento Scout / Registro de Asociaciones Nº 12706 de la Sección 1 / CIF: G93524718
Declarada Entidad de Utilidad Pública Municipal 17/08/2021

Miembro de la Organización Mundial del Movimiento Scout / Registro de Asociaciones Nº 12706 de la Sección 1 / CIF: G93524718
Declarada Entidad de Utilidad Pública Municipal 17/08/2021

4.3 Con el Colegio…

En relación con el Colegio, se llevaron a cabo las siguientes actividades:

- Contacto con el director y con el Equipo de Solidaridad, para presentarles nuestro Plan Anual y nuestra Memoria, así como para hacer el seguimiento del curso y las distintas dificultades afrontadas.
- Colaboración en la celebración del 50º aniversario, con la participación en los vídeos de la Dirección del Centro y del Superior de la comunidad, y entrega de pañoleta conmemorativa a ambos.
- Aportación económica al proyecto solidario del Colegio en la Campaña de Navidad.
- Encuentro con el equipo de seguimiento de los programas para la centralidad de la evangelización en las obras maristas.
- Disposición para la apertura de local para revisiones técnicas.
- Presencia en la misa de San Marcelino.

4.4 Con la Delegación de Málaga…

La situación sanitaria ha dificultado la realización de actividades a nivel de Delegación a lo largo de la Ronda. Aun así, estuvimos presentes en espacios propios de la Delegación.

Reunión para elección de Representantes de los Grupos de Delegación

Dicha reunión, que tuvo lugar el 24 de octubre en el Colegio Miraflores, sede del Grupo Scout 44 Al-Andalus, tuvo como objetivo principal la elección de Representantes de los Grupos de la Delegación de Málaga para el Consejo Scout de Andalucía en la Ronda Solar que comenzaba. En esta ocasión, nuestra coordinadora, Cristina, que presentaba su candidatura al puesto, fue elegida y ha participado como consejera cuando dicho Consejo ha sido convocado.

Participación en el Consejo de Delegación

Durante esta Ronda, nuestro Grupo estuvo representado en el Consejo de Delegación (órgano de gestión y coordinación entre todos los Grupos Scouts de Málaga) por la Coordinadora, que participó en todas las reuniones de este Consejo. Además, cumpliendo con nuestro objetivo de ser un Grupo activo y participativo dentro de la estructura scout territorial, dos scouters han desempeñado cargos de gestión en el Equipo de Delegación; concretamente, en las áreas de Secretaría y Formación.

4.5 Con el resto de la Hermandad Scout Mundial…

Participación en la Asamblea ordinaria de Scouts de Andalucía

Nuestro Grupo también participó en la Asamblea de Scouts de Andalucía, celebrada el día 14 de noviembre de 2020 en formato online. Se trata del órgano de decisión de esta asociación, y como tal congrega a todos los Grupos Scouts que pertenecen a ella. Gracias al número de miembros y personas socias de nuestro Grupo, pudimos contar con dos representantes y dos observadores en la misma.

Miembro de la Organización Mundial del Movimiento Scout / Registro de Asociaciones Nº 12706 de la Sección 1 / CIF: G93524718
Declarada Entidad de Utilidad Pública Municipal 17/08/2021

Participación en la Asamblea extraordinaria de Scouts de Andalucía

En esta ronda, y de nuevo de manera virtual, se convocó una Asamblea extraordinaria de Scouts de Andalucía, el día 12 del mes de diciembre de 2020. Esta asamblea, en la que tuvimos presencia también con dos personas delegadas, tuvo el objetivo primordial de reajustar los estatutos y reglamentos de la SdA a la legislación y estructura que nos rige.

Dia del Pensamiento Scout

Este año compartimos una de las reuniones más especiales que hayamos realizado en mucho tiempo, y es que las reuniones online también tienen aspectos positivos. En esta ocasión, la tecnología nos permitió realizar una actividad junto a las Girl Scouts Troop 2897, de la ciudad de Charlotte, en Carolina del Norte (EEUU).

La actividad comenzó en una sala general, donde miembros de ambos grupos nos encontramos y saludamos. Para empezar, ellas recitaron su ley y promesa, como hacen al inicio de cada reunión; y nosotros presentamos a nuestras secciones, gritando sus lemas, como si estuviéramos en una formación habitual.

Después nos repartimos en tres salas, por grupos de edad, para realizar actividades relacionadas con la paz y cómo ser constructores de ella. Aunque en todas las salas había personas encargadas de traducir lo que se fuera comentando, el idioma no fue un impedimento para que todas las niñas, niños y jóvenes participaran del momento, ya que poder conocer otras maneras de hacer escultismo siempre es una suerte.

Por último, volvimos a la sala general, para terminar el encuentro con la canción de despedida. Fue un momento muy peculiar y único, ya que a través de las pantallas pudimos unirnos al resto de los miembros de nuestro Grupo, a los que la pandemia nos estaba permitiendo ver muy poquito, y a la vez, a otro Grupo Scout que está a miles de kilómetros.

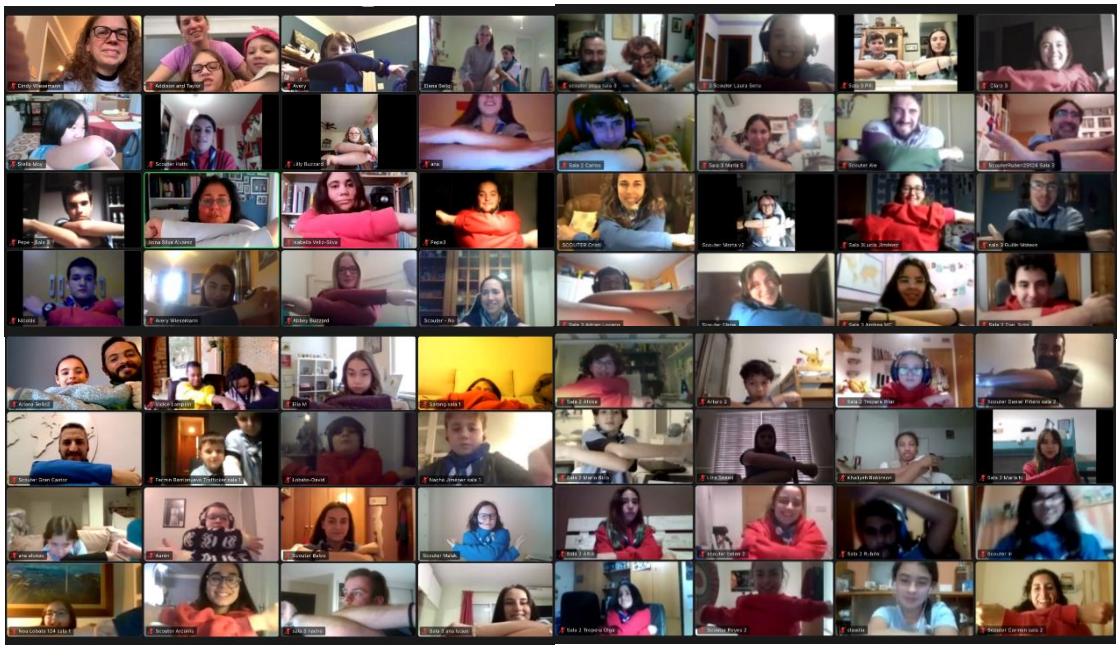

Miembro de la Organización Mundial del Movimiento Scout / Registro de Asociaciones Nº 12706 de la Sección 1 / CIF: G93524718
Declarada Entidad de Utilidad Pública Municipal 17/08/2021

Participación en otros espacios asociativos

Además de las actividades concretas en las que participan tanto educandos como personas adultas, nuestro Grupo también está presente en varias comisiones y espacios asociativos que a nivel andaluz (Scouts de Andalucía) y nacional (ASDE) articulan el trabajo de nuestra federación y hacen posibles las actividades asociativas mencionadas:

- Una scouter del Grupo participó en el Comité Ejecutivo de Scouts de Andalucía, concretamente en la Dirección de la Escuela de Tiempo Libre Insignia de Madera.
- Cuatro miembros de nuestro Kraal son, además, formadoras y formadores de dicha Escuela.
- Un scouter de nuestro Grupo forma parte de la Comisión Ética.
- Una scouter de nuestro Grupo forma parte del Consejo Scouts de Andalucía, como representante de los grupos de nuestra delegación.
- Otro miembro del Kraal participa en la Comisión de reconocimientos y recompensas de Scouts de Andalucía.
- Dos miembros de nuestro Kraal formaron parte del equipo organizativo del campamento asociativo Dunas'21, finalmente suspendido por la pandemia.
- Como ya se mencionaba en apartados anteriores, también tuvimos presencia en nuestra estructura provincial a través de la Secretaría y el Área de Formación de la Delegación.
- Otro miembro de nuestro equipo de Kraal formó parte del equipo de igualdad de ASDE.

Por su otra parte, varias secciones participaron en campañas y concursos asociativos, algunos de ellos promovidos a través de las redes sociales, tales como "#GraciasScouter", "#MIMONTAÑASCOUT", o el concurso para elegir el cartel conmemorativo del 8 de marzo de Scouts de Andalucía.

Como Grupo, además, estuvimos presentes en varias campañas e iniciativas, como la realización del vídeo "Camp Olimpic 2021", con el que se participó en el 15º concurso de cortos de ASDE: https://youtu.be/aixjjmYqnfE

Miembro de la Organización Mundial del Movimiento Scout / Registro de Asociaciones Nº 12706 de la Sección 1 / CIF: G93524718
Declarada Entidad de Utilidad Pública Municipal 17/08/2021

4.6 Intentando dejar el mundo un poco mejor de como lo encontramos…

Durante esta Ronda se llevaron a cabo varias iniciativas de concienciación y solidaridad impulsadas desde nuestro Clan y desde la propia comisión de Acción Social del Kraal.

Colaboración con la asociación Fantasía en Lagunillas

Sin perder de vista el lema de la sección, el Clan realizó una actividad, el día 23 de abril, junto a Fantasía Lagunillas, en el huerto urbano La Yuca, jugando y enseñando a niñas y niños del entorno del barrio de Cruz Verde - Lagunillas sobre reciclaje y alimentación saludable, realizando:

- Construcción de instrumentos musicales con materiales reutilizados
- Juegos para fomentar el reciclaje y la separación de los residuos
- Germinación de hortalizas
- Merienda saludable con brochetas de frutas

Conmemoración 8 de marzo

Este año, en ASDE Scouts de Andalucía, con motivo del Día Internacional de la Mujer, el **8 de marzo**, se celebró la campaña **"Scouts por la Igualdad"** con el objetivo de seguir trabajando en educar en valores tan importantes como la Igualdad y la Tolerancia entre nuestras niñas, niños y jóvenes. Ellas y ellos son el futuro de una sociedad que debe ser justa, comprometida e igualitaria, y nosotras y nosotros tenemos la oportunidad de mostrarles cómo hacerlo, especialmente con nuestro ejemplo diario.

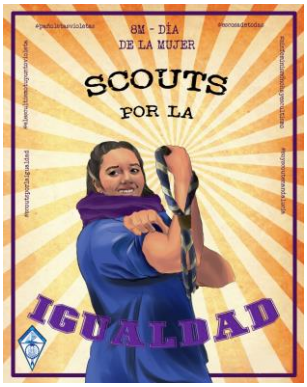

Para ello, desde el Observatorio de Género, se prepararon una serie de acciones a realizar, entre ellas la realización de un concurso para elegir el cartel de la campaña, en el que participó el Clan. También propuso a las secciones diferentes actividades, adaptadas a su edad, para concienciar sobre la importancia de la igualdad de género, que se realizaron en la Manada y la Unidad.

Además, desde Scouts de Andalucía, se realizó un video-manifiesto para conmemorar la importancia que tiene este día en la asociación en la que también hubo presencia de un miembro de nuestro Grupo.

Miembro de la Organización Mundial del Movimiento Scout / Registro de Asociaciones Nº 12706 de la Sección 1 / CIF: G93524718
Declarada Entidad de Utilidad Pública Municipal 17/08/2021

Saltos de ilusión

Llegando la Navidad, desde el Grupo, con la comisión de Acción Social a la cabeza, quisimos tener un gesto solidario con la Asociación Nuevo Futuro, con la que ya colaboramos en la campaña de la ronda anterior, Infancia Conectada. Esta asociación tiene como misión la protección y desarrollo integral de la infancia y la adolescencia. Trabaja en la atención de infancia y jóvenes tutelados por la Administración, con el objetivo de ofrecerles un hogar y educarles para su plena integración social.

Para apoyar a esta Asociación se creó el proyecto **"Saltos de ilusión"**, a fin ofrecer a las niñas y niños con quienes trabajan una divertida experiencia tras un difícil 2020. Quisimos darles la oportunidad de realizar una actividad lúdica en un parque de ocio de camas elásticas, donde pudieran disfrutar y compartir momentos de ocio, tan necesarios para la infancia y juventud en la época en que vivimos.

Dada la situación sanitaria en la que nos encontrábamos, esta campaña se realizó en su totalidad apoyándonos en medios tecnológicos. Las donaciones se realizaron a través de la plataforma de crowdfunding GoFundMe y cada persona pudo aportar la cantidad que quiso a partir de 5€ (gf.me/u/zdmzwz).

Se establecieron distintas metas en la recaudación, según se fueran cubriendo los gastos de la actividad para cada uno de los menores de los hogares en los que trabaja Nuevo Futuro.

¡El resultado de la campaña fue fantástico! Conseguimos recaudar dinero suficiente (518€) para que todas las niñas y niños pudieran disfrutar de una tarde de ocio activo en el parque de camas elásticas, y completaran la actividad con una divertida merienda.

Colaboración con la Asociación para la Recuperación de los Caminos Públicos de la Serranía de Ronda

Como ya se mencionaba en páginas anteriores, durante el Campamento de Verano nuestro Clan combinó su ruta con la realización de una actividad de servicio por la zona. Contactaron con la asociación para la Recuperación de los Caminos Públicos de la Serranía de Ronda, para ver si había en el entorno alguna necesidad que se pudiera cubrir aportando mano de obra con la que llevarla a cabo, y así descubrieron la zona del Tajo del Abanico. Su servicio fue volver a adecuar varios senderos, despojándolos de maleza y grandes piedras, y limpiando parte de la calzada romana que cruza esa parte del sendero que une Ronda y Benaoján.

Miembro de la Organización Mundial del Movimiento Scout / Registro de Asociaciones Nº 12706 de la Sección 1 / CIF: G93524718
Declarada Entidad de Utilidad Pública Municipal 17/08/2021

5. Siempre listos para servir… ¡y para mejorar!

Además de todas las actividades de las secciones, en el Kraal de scouters siempre estamos trabajando para mejorar cada día un poco más. Esto implica muchas horas de programar objetivos y actividades, evaluarlas, hacer trabajo de gestión y papeleo e incluso formarnos porque, por muchos años que experiencia que se tengan, siempre quedan cosas que aprender. Además, a todo lo anterior se le suma las dificultades añadidas de hacer escultismo en pandemia, pero si algo ha demostrado este Kraal es que está "Siempre Listos Para Servir".

Reuniones de Scouters: PEG

Como es habitual cada curso, la Ronda Solar 2020/2021 comenzó con el clásico PEG (adaptado a las circunstancias sanitarias) en el que los miembros de nuestro Kraal se concentraron en diseñar el Plan Anual de Grupo para los siguientes meses, trabajando, entre otras cosas, los objetivos, calendario y organigrama de todas las secciones, y tomando las decisiones pertinentes para volver a la actividad de forma segura; entre ellas, la alternancia quincenal en nuestras actividades y la ausencia de actividades con pernocta hasta que la situación sanitaria lo permitiera. En esta ocasión, las reuniones tuvieron lugar los días 20 y 27 de septiembre en la Finca San Guillermo (Churriana).

Evaluaciones trimestrales

Una parte fundamental del Método Scout consiste en sentarnos de vez en cuando a analizar qué objetivos estamos logrando y en cuáles debemos trabajar un poco más; qué hemos hecho bien y qué tenemos que corregir para seguir mejorando. Normalmente, realizamos estas evaluaciones al final de las actividades más importantes y de cada trimestre, de forma que podamos aplicar las conclusiones correspondientes al planificar el siguiente periodo.

Así, después de las vacaciones de Navidad, decidimos pasar la mañana del sábado 9 de enero en el Colegio para analizar cómo había ido el primer trimestre. También se aprovechó ese momento para entregar a las y los scouters el regalo de Navidad de Grupo: un nuevo calendario con fotos de las secciones y las fechas de cumpleaños de todos los miembros del Kraal marcados. La evaluación del segundo trimestre se realizó el día 27 de marzo en el Campamento Benítez.

Las evaluaciones del tercer trimestre y el campamento de verano fueron expuestas y discutidas con el resto del Kraal antes de comenzar a organizar la presente Ronda.

Miembro de la Organización Mundial del Movimiento Scout / Registro de Asociaciones Nº 12706 de la Sección 1 / CIF: G93524718
Declarada Entidad de Utilidad Pública Municipal 17/08/2021

Convivencias de Kraal

Durante esta Ronda, el Kraal, a pesar de las dificultades afrontadas, ha podido sacar tiempo para pasar ratos de convivencia y así conocernos más. El poder pasar tiempo juntos es de las cosas que más hemos echado de menos en tiempo de pandemia. Así que, de manera presencial, el sábado 27 de febrero, los scouters de Grupo se reunieron en el área recreativa El Cerrado, en los Montes de Málaga. La actividad, consistente en una ruta con pruebas que se iban recibiendo a través del móvil, sufrió alguna adaptación por cuestiones de cobertura, pero ello no dificultó que los scouters se lo pasaran muy bien y disfrutaran de un rato la mar de entretenido.

Formación de Scouters

Como ya mencionamos antes, en el escultismo nunca se aprende lo suficiente, así que todos los años tenemos scouters que emprenden o continúan su formación para obtener las titulaciones de Ocio y Tiempo Libre correspondientes, y recibir la Insignia de Madera (una cuerda con dos cuentas de madera colgadas) como reconocimiento simbólico a quien completa esta etapa en el escultismo. Estos cursos son la parte más teórica de nuestra formación como scouters, y todo lo que aprendemos durante ellos lo ponemos en práctica en nuestro Grupo. Además, de aquí también traemos danzas y juegos nuevos que aprendemos de scouters de otras provincias.

En este sentido, la Ronda comenzó con la realización de los módulos complementarios para obtener la titulación de Dirección de Actividades de Tiempo Libre de algunos de nuestros scouters, las prácticas, presentación de proyectos y títulos de otros tantos DATL, la realización del curso que faltaba para terminar su MTL para otro de ellos y terminó con la imposición de la Insignia de Madera a una de nuestras scouters por haber completado esta etapa de su formación.

Elaboración de la Cronología de Grupo

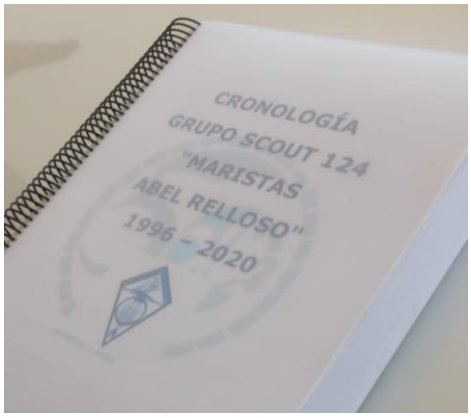

Tal como se explicaba en páginas anteriores, la celebración del 50º aniversario fue una ocasión excelente para echar la vista atrás y recopilar un poco de historia; aprovechando, como ya se hiciera hace 25 años, para completar una cronología donde se plasman los principales hitos y actividades que nuestro Grupo ha realizado en cada periodo.

Gracias a un trabajo exhaustivo de dos scouters de Grupo, miembros de nuestro Comité, se pudo elaborar la segunda parte de esta línea temporal, que comprende el periodo entre 1996 y 2020.

Ambos volúmenes están disponibles en nuestra página web: https://gruposcout124.net/blog/?page_id=3

Miembro de la Organización Mundial del Movimiento Scout / Registro de Asociaciones Nº 12706 de la Sección 1 / CIF: G93524718
Declarada Entidad de Utilidad Pública Municipal 17/08/2021

6. Y, entre tanto, gestionándonos como Asociación

Además de la gestión pedagógica y humana habitual en nuestras actividades scouts, las tareas administrativas y económicas propias de cualquier asociación también supusieron una parte importante del trabajo de la Ronda 2020/2021. En esta ocasión, y dadas las circunstancias sanitarias, cobraron especial importancia todos los esfuerzos destinados a poder seguir llevando a cabo nuestra labor de manera segura y sostenible: la búsqueda de financiación a través de subvenciones y los proyectos presentados para obtener un lugar donde celebrar nuestro Campamento de Verano fueron sólo algunos ejemplos.

Asamblea Ordinaria

Cumpliendo con lo que marcan nuestros Estatutos, al inicio de la Ronda se convocó una Asamblea Ordinaria, celebrada el 29 de noviembre de manera online. Entre otros puntos, esta Asamblea sirvió para aprobar el Plan Anual, el nuevo organigrama y el presupuesto que habrían de servirnos para el resto del ejercicio.

Gestión de becas de ASDE y Scouts de Andalucía

Anualmente, tanto Scouts de Andalucía como ASDE Scouts de España convocan becas para las personas asociadas a nivel autonómico y estatal, que pueden suponer un apoyo para cubrir tanto el costo de la cuota de pertenencia a Scouts de Andalucía como la participación en algunas actividades. Debido a la estructura territorial en la que nuestra Asociación se articula, estas becas se solicitan a través de los propios Grupos Scouts.

Así, en esta Ronda Solar también hemos apoyado los trámites necesarios para que, aquellas familias que así lo demandaran, pudieran presentar toda la documentación; para hacer llegar estas solicitudes en forma y tiempo a las sedes asociativas de Sevilla y Madrid, respectivamente; y para llevar a cabo algunos trámites también necesarios en cuanto a la aprobación o denegación de éstas.

Subvenciones IAJ

Durante esta Ronda, Scouts de Andalucía tramitó una subvención de la Consejería de Igualdad y Políticas Sociales a través del Instituto Andaluz de la Juventud (IAJ). Nuestra Asociación ha podido recibir así una parte de estos fondos, que sirvió para apoyar el desarrollo de nuestras actividades. Estas ayudas están destinadas a financiar gastos corrientes de proyectos y/o actividades dirigidas mayoritariamente a la juventud andaluza, en ámbitos como:

1. Emancipación (Empleo).
2. Participación y Voluntariado. (Fomento de valores democráticos: igualdad, prevención de la violencia entre iguales, interculturalidad).
3. Innovación (Investigación, Cultura Emprendedora y Nuevas Tecnologías).
4. Calidad de Vida (Salud, Ocio, Cultura; Deporte y Medio Ambiente).

Miembro de la Organización Mundial del Movimiento Scout / Registro de Asociaciones Nº 12706 de la Sección 1 / CIF: G93524718
Declarada Entidad de Utilidad Pública Municipal 17/08/2021

Subvención material preventivo COVID

Con el objetivo de buscar financiación que sufragara el gasto extra en material preventivo y de desinfección que ha conllevado durante todo este curso la realización de nuestras actividades, desde el Grupo se presentaron solicitudes a subvenciones que en estas cuestiones fueron convocadas desde la Diputación de Málaga y el Ayuntamiento de nuestra ciudad, siendo de esta última entidad la subvención que se nos ha concedido, dentro de la convocatoria para la vuelta segura a la actividad. El objeto de esta convocatoria es la concesión de subvenciones en régimen de concurrencia competitiva, a las asociaciones y entidades sin ánimo de lucro inscritas en el Registro Municipal de Asociaciones y Entidades del Ayuntamiento de Málaga, destinadas a financiar la adquisición del material higiénico y/o sanitario, así como desinfección de las instalaciones donde desarrollan sus actividades.

Utilidad pública municipal

Durante esta Ronda, hemos preparado y presentado la solicitud para que desde el Ayuntamiento de Málaga se declarara a nuestro Grupo como Entidad de Utilidad Pública Municipal. Entre los requisitos para ello, se requiere un mínimo de dos años de antigüedad en el registro y que los fines indicados en los estatutos de la asociación sean, entre otros, de carácter cívico, educativo, de fomento de la igualdad de oportunidades y de la tolerancia, de defensa del medio ambiente, o cualesquiera otros de similar naturaleza, y que contribuyan significativamente con sus actividades al interés general de la ciudad.

Este reconocimiento se hizo oficial el 17 de agosto y pone en valor la contribución que realiza nuestro movimiento, y en concreto nuestro Grupo, a la sociedad malagueña.

Comunicación y difusión de nuestras actividades, campañas y días especiales.

Las redes sociales de la Asociación han estado muy activas durante toda la Ronda Solar. Las actividades de las secciones y de grupo, así como efemérides relevantes en nuestra vida scout han ido nutriendo de contenido y de recuerdos la página de Facebook, Instagram, Twitter y YouTube; así como visibilizar nuestra vida asociativa, entre las cuales destacamos las siguientes publicaciones:

Pasos de sección:

[Cristina Pastor es elegida representante de los grupos de Málaga](#):

[Asistencia a la primera asamblea online de scout de Andalucía, por parte de Pablo Soutullo y Cristina Pastor](#):

Miembro de la Organización Mundial del Movimiento Scout / Registro de Asociaciones Nº 12706 de la Sección 1 / CIF: G93524718
Declarada Entidad de Utilidad Pública Municipal 17/08/2021

Miembro de la Organización Mundial del Movimiento Scout / Registro de Asociaciones Nº 12706 de la Sección 1 / CIF: G93524718
Declarada Entidad de Utilidad Pública Municipal 17/08/2021

Iniciativa para soplar las velas con el grupo por sus 50 cumpleaños:

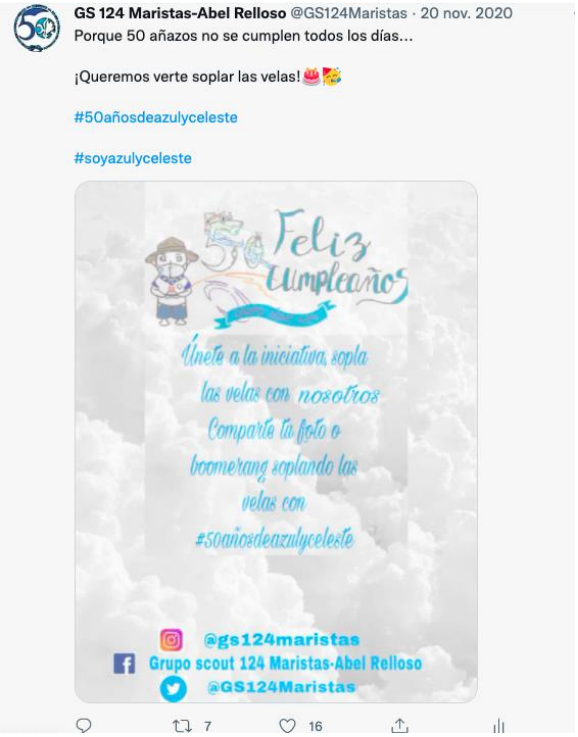

Programación redes sociales para el día de nuestro 50 cumpleaños:

Miembro de la Organización Mundial del Movimiento Scout / Registro de Asociaciones Nº 12706 de la Sección 1 / CIF: G93524718
Declarada Entidad de Utilidad Pública Municipal 17/08/2021

¡Comenzamos!:

¡Seguimos en ruta!:

¡Experiencias compartidas!:

Primera asamblea online de nuestra asociación:

Miembro de la Organización Mundial del Movimiento Scout / Registro de Asociaciones Nº 12706 de la Sección 1 / CIF: G93524718
Declarada Entidad de Utilidad Pública Municipal 17/08/2021

Día del Voluntariado #graciasscouter:

Felicitación de Navidad 2021:

Recuerdo del Día del Local:

Miembro de la Organización Mundial del Movimiento Scout / Registro de Asociaciones Nº 12706 de la Sección 1 / CIF: G93524718
Declarada Entidad de Utilidad Pública Municipal 17/08/2021

Campaña "Saltos de ilusión":

Día Escolar de la Paz y la No Violencia:

Celebración del Día del Pensamiento Scout con las "Girls scouts Troop 2897":

Miembro de la Organización Mundial del Movimiento Scout / Registro de Asociaciones Nº 12706 de la Sección 1 / CIF: G93524718
Declarada Entidad de Utilidad Pública Municipal 17/08/2021

[¡Vuelta a las reuniones presenciales!](#):

GS 124 Maristas-Abel Relloso
@GS124Maristas

¡Volvieron las reuniones presenciales!🙌🏼

En nuestras caritas se notaba que teníamos muuchas ganas de volver a vernos por secciones🔽

10:48 p. m. · 7 mar. 2021 · Twitter for iPhone

Ver actividad del Tweet

3 Retweets **10** Me gusta

GS 124 Maristas-Abel Relloso @GS124Maristas · 7 mar.
En respuesta a @GS124Maristas
🦁La colonia visitó el "bosque Mágico" para ayudar a Malak a recuperar la memoria. Contaron con nuestra delegada @SdAMalaga 😍 ¡gracias, dele!
🐺L@s lobat@s tuvieron ceremonias y jugaron a un pasapalabra sobre la importancia del 8 de marzo .

1 2 7

GS 124 Maristas-Abel Relloso @GS124Maristas · 7 mar.
🐉Tropa comenzó actividad sobre el trabajo por la paz y completó libros de oro.
🏕️Unidad paseó por el campamento Benítez e hizo una actividad del 8m de @scout_es
🚤El clan disfrutó rutita por el pantano del limonero y realizó debate sobre actualidad.

¡reuniones completitas!🥾

1 9

Miembro de la Organización Mundial del Movimiento Scout / Registro de Asociaciones Nº 12706 de la Sección 1 / CIF: G93524718
Declarada Entidad de Utilidad Pública Municipal 17/08/2021

Día Internacional de la Mujer:

Día de la Tierra:

Reconocimiento IAJ a Scouts de Andalucía:

Miembro de la Organización Mundial del Movimiento Scout / Registro de Asociaciones Nº 12706 de la Sección 1 / CIF: G93524718
Declarada Entidad de Utilidad Pública Municipal 17/08/2021

50 aniversario: enterramos nuestra cápsula del tiempo:

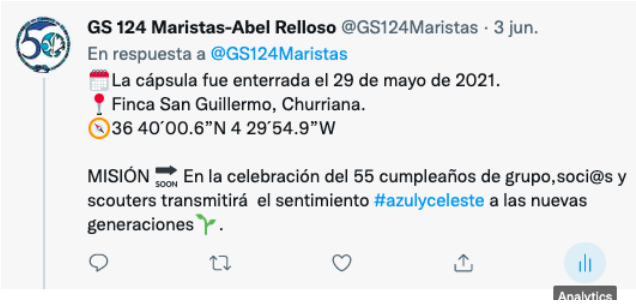

Día del Orgullo LGTBIQ+:

Miembro de la Organización Mundial del Movimiento Scout / Registro de Asociaciones Nº 12706 de la Sección 1 / CIF: G93524718
Declarada Entidad de Utilidad Pública Municipal 17/08/2021

Reconocimiento de nuestra Asociación como Entidad de Utilidad Pública Municipal:

Campamento de Verano "Camp Olimpic 2021":

Miembro de la Organización Mundial del Movimiento Scout / Registro de Asociaciones Nº 12706 de la Sección 1 / CIF: G93524718
Declarada Entidad de Utilidad Pública Municipal 17/08/2021

Solidaridad incendio Sierra Bermeja:

7. Anexos

7.1 Anexo 1: Cronograma de actividades

MES	FECHA	RAMA	ACTIVIDAD	LUGAR
OCTUBRE	10-11	Grupo	SALIDA DE PASOS	Parque Natural Montes de Málaga
		Colonia	SALIDA DE PASOS	Parque Natural Montes de Málaga
		Manada	SALIDA DE PASOS	Parque Natural Montes de Málaga
		Tropa	SALIDA DE PASOS	Parque Natural Montes de Málaga
		Unidad	SALIDA DE PASOS	Parque Natural Montes de Málaga
		Clan	SALIDA DE PASOS	Parque Natural Montes de Málaga
	17	Grupo	Reunión telemática familias + limpieza de locales	Telemático / local
	24-25	Grupo	1º Reunión nuevas incorporaciones	
		Colonia	1º Reunión	Club Hípico
		Manada	1 Reunión (Presentación, lema y ley)	Club Hípico
		Tropa	Reunión de introducción	Monte Victoria
		Unidad	Primera reunión, introducción a la unidad	Parque del Agua
		Clan	Reunión de método y preparación del trimestre	Centro de la ciudad
NOVIEMBRE	7-8	Colonia	Reunión de metodología + estanque (día entero)	Club Hípico
		Manada	2ª reunión (Huellas, metodología)	Club Hípico
		Tropa	Explicación metodología (especialidades, funcionamiento, ambientación, progresión)	Seminario
		Unidad	Reunión de todo el día (metodología y ruta)	Eduardo Ocón y muelle 1
		Clan	Ruta mirador de PocoPán	Parque Natural Montes de Málaga
	21-22	Grupo	¡50 cumpleaños!	Parque Natural Montes de Málaga
		Colonia	¡50 cumpleaños!	Parque Natural Montes de Málaga
		Manada	¡50 cumpleaños!	Parque Natural Montes de Málaga

Miembro de la Organización Mundial del Movimiento Scout / Registro de Asociaciones Nº 12706 de la Sección 1 / CIF: G93524718
Declarada Entidad de Utilidad Pública Municipal 17/08/2021

		Tropa	¡50 cumpleaños!	Parque Natural Montes de Málaga
		Unidad	¡50 cumpleaños!	Parque Natural Montes de Málaga
		Clan	¡50 cumpleaños!	Parque Natural Montes de Málaga
	28	Grupo	Asamblea socios/as	Online
		Colonia	Reunión reciclaje: colita verde	Club Hípico
		Manada	3ª reunión (Progresión, consejo de roca)	Club Hípico
	5	Tropa	Técnicas scout	Parque El morlaco
		Unidad	Taller de emociones, metodología y amigo invisible	Parque San Miguel
		Clan	Carta de Clan y preparación tradición Día del Local	Monte Gibralfaro
DICIEMBRE		Colonia	Matinal: Un Cuento de Navidad	Málaga
		Manada	Matinal: Un Cuento de Navidad	Málaga
	19	Tropa	Matinal: Un Cuento de Navidad	Málaga
		Unidad	Matinal: Un Cuento de Navidad	Málaga
		Clan	Matinal: Un Cuento de Navidad	Málaga
	24	Clan	Firma de la Carta de Clan	Monte Gibralfaro
	9	Grupo	Evaluación Kraal	Málaga
		Colonia	Reunión online: Evaluación (dinámica semáforo)	Online
		Manada	Huella de Akela y taller	Online
Enero	23-24	Tropa	Reunión online: Metodología básica (saludo, ley, principios...)	Online
		Unidad	Reunión online, cocina en directo y evaluación 1 trimestre	Online
		Clan	Cena temática: Evaluación primer trimestre y personal	Online
		Colonia	Bosque de plastilina + castor inglés virtual	Online
Febrero	6-7	Manada	Kahoot temática de grupo	Online
		Tropa	Video fórum sobre emociones y valores	Online

Miembro de la Organización Mundial del Movimiento Scout / Registro de Asociaciones Nº 12706 de la Sección 1 / CIF: G93524718
Declarada Entidad de Utilidad Pública Municipal 17/08/2021

Miembro de la Organización Mundial del Movimiento Scout / Registro de Asociaciones Nº 12706 de la Sección 1 / CIF: G93524718
Declarada Entidad de Utilidad Pública Municipal 17/08/2021

		Unidad	Kahoot metodología unidad, preparación grupos programación y juegos.	Online
		Clan	Reunión online: dinámica y juegos y planificación.	Online
	20-21	Colonia	Reunión online con Girl Scouts Troop 2897- día del pensamiento scout	Online
		Manada	Reunión online con Girl Scouts Troop 2897- día del pensamiento scout	Online
		Tropa	Reunión online con Girl Scouts Troop 2897- día del pensamiento scout	Online
		Unidad	Reunión online con Girl Scouts Troop 2897- día del pensamiento scout	Online
		Clan	Reunión online con Girl Scouts Troop 2897- día del pensamiento scout	Online
MARZO	6-7	Colonia	Rut y actividad de pista (consejos de Malak)	Monte Victoria
		Manada	Progresiones, juegos y promesas	Parque del Morlaco
		Tropa	Primera actividad Trabajando por la paz y ley y promesa	Parque Morlaco
		Unidad	Mini ruta + actividad 8m ASDE	Campamento Benítez
		Clan	Ruta y planificación del trimestre	Zona recreativa embalse del Limonero
	20-21	Colonia	Consejos de Malak + actividad de máscaras + estanque y promesas	El Limonero
		Manada	Progresiones, juegos, ruta y máximas de Baloo	Club Hípico
		Tropa	Segunda actividad Trabajando por la paz y cabuyería	Campamento Benítez
		Unidad	Ruta, ceremonias y convivencia	El Limonero
		Clan	Ruta y evaluación	Montes de Málaga
Abril	10-11	Colonia	Presentación de Ojo de Halcón + consejos de Malak + diversidad de familias	Club Hípico
		Manada	Cacería, rastros y juego de pistas	Club Hípico

Miembro de la Organización Mundial del Movimiento Scout / Registro de Asociaciones Nº 12706 de la Sección 1 / CIF: G93524718
Declarada Entidad de Utilidad Pública Municipal 17/08/2021

		Tropa	Tercera actividad Trabajando por la paz y cabuyería	Campamento Benítez
		Unidad	Ruta, evaluación y objetivos	Parque el Morlaco
		Clan	Juego de ciudad: consumo responsable y local	Málaga capital
	24-25	Colonia	Ceremonias de promesas + taller de piñas + presentación de las colitas	Club Hípico
		Manada	Taller de reciclaje, selección de cacería y juegos	Club Hípico
		Tropa	Ruta, día del libro y vida de BP	Parque Natural Montes de Málaga
		Unidad	Gymkhana técnicas scouts, ruta, juegos y convivencia	Río Guadalhorce
		Clan	Actividad de servicio: niños/as Fantasía en Lagunillas (educación ambiental)	Huerto la Yuca (Lagunillas, Málaga)
Mayo	8-9	Colonia	ACTIVIDAD DE GRUPO	Parque Natural Montes de Málaga
		Manada	ACTIVIDAD DE GRUPO	Parque Natural Montes de Málaga
		Tropa	ACTIVIDAD DE GRUPO	Parque Natural Montes de Málaga
		Unidad	ACTIVIDAD DE GRUPO	Parque Natural Montes de Málaga
		Clan	ACTIVIDAD DE GRUPO	Parque Natural Montes de Málaga
	22-23	Colonia	Colitas amarilla y verde	Parque del Morlaco
		Manada	Exposición rastros, comisiones cacería	Parque del Morlaco
		Tropa	Reunión por patrullas	Campamento Benítez
		Unidad	Preparación proyecto y taller salud	Parque el Morlaco
		Clan	Acampada	Villanueva del Trabuco
JUNIO	5-6	Colonia	Juegos atrasados y colitas	Parque del Morlaco
		Manada	Progresiones, taller redes sociales y cacería	Club Hípico
		Tropa	Ruta Arroyo hondo	Parque Natural Montes de Málaga
		Unidad	Asamblea y Tribu de unidad	Parque Natural Montes de Málaga
		Clan	Ruta	Paraje desembocadura del Guadalhorce
	19-20	Colonia	Actividad fin de ronda (Acampada)	El Morche

		Manada	Cacería	Scape Room
		Tropa	Actividad fin de Ronda, promesas y evaluación	Parque el Morlaco
		Unidad	Actividad fin de ronda	Centro ciudad
		Clan	No reunión	-
	27-28	Colonia	No reunión	-
		Manada	No reunión	-
		Tropa	No reunión	-
		Unidad	No reunión	-
		Clan	Preparación campamento	Rincón de la Victoria

Miembro de la Organización Mundial del Movimiento Scout / Registro de Asociaciones Nº 12706 de la Sección 1 / CIF: G93524718
Declarada Entidad de Utilidad Pública Municipal 17/08/2021